

Leitfaden

**BREXIT-Anpassungen im
trend-ERP System**



Impressum

trend SWM EDV-Beratung GmbH & Co. KG
Jechtinger Straße 9
79111 Freiburg
Telefon: 0761 - 88880 - 0
www.trendswm.de

Leitfaden Stand: 12.01.2021

Änderungen vorbehalten
Copyright © trend SWM 2020

Inhaltsverzeichnis

1	BREXIT 2021	4
1.1	Geordneter Austritt (BREXIT)	4
1.2	Wann sollen die Daten umgestellt werden?	4
1.3	Welche Daten müssen umgestellt werden?	4
1.3.1	Stammdaten:	4
1.3.2	Bewegungsdaten:	4
1.4	Fakturierung	4
1.5	Anpassung der Stammdaten:	5
1.5.1	Länderstamm	5
1.5.2	Kundenstamm, Kundenversandadresse bei Handel aus der EG nach Großbritannien	6
1.5.3	Kundenstamm, Kundenversandadresse beim Handel aus Grossbritannien in die EG	8
1.5.4	Anpassung der Kunden für Nordirland, welche weiterhin in der EG verbleiben	10
1.6	Anpassung der Bewegungsdaten:	11
1.6.1	Kundenaufträge	11
1.6.2	Nachträgliche Gutschriften	12
1.7	Intrastat	13

1 BREXIT 2021

1.1 Geordneter Austritt (BREXIT)

Nach langen und intensiven Verhandlungen ist der Partnerschaftsvertrag zwischen der EU und dem Vereinigten Königreich ausgehandelt und trat am 01.01.2021 vorläufig in Kraft. Alle 27 Mitgliedstaaten erteilten dem Abkommen und seiner vorläufigen Anwendung am 29. Dezember 2020 ihre Zustimmung. Damit das Abkommen endgültig in Kraft treten kann, ist noch die Zustimmung des Europäischen Parlaments erforderlich. Durch das Abkommen sind kleinere Anpassungen in den Stammdaten des trend-ERP Systems notwendig. Welche das sind und was sonst noch zu beachten ist erfahren Sie in diesem Leitfaden.

Wir unterstützen Sie gerne bei der Anpassung des Systems auf das BREXIT Szenario. Wenden Sie sich bitte an Ihren zuständigen Projektleiter.

1.2 Wann sollen die Daten umgestellt werden?

Ab 01.01.2021 muss umgestellt werden.

1.3 Welche Daten müssen umgestellt werden?

1.3.1 Stammdaten:

- Länderstamm
- Kundenstamm
- Kundenversandadressdaten

1.3.2 Bewegungsdaten:

- Kundenaufträge
- Gutschriften

1.4 Fakturierung

! Sollten für das Jahr 2020 nachträglich noch Fakturen erstellt werden, muss hierfür der Länderstamm übergangsweise wieder auf »EG« – Steuerung geändert werden.

1.5 Anpassung der Stammdaten:

1.5.1 Länderstamm

Programm: TRLANDST

Format: TRLAND01

1.5.1.1 Vereinigtes Königreich

Im Länderstamm muss für das Vereinigte Königreich GB (ISO-Code Nummer 826) die Landgruppe von Europ. Gemeinschaft auf »9999« Sonstige (Drittland) umgestellt werden.

Abbildung 1: Programm TRLANDST | Format TRLAND01

1.5.1.2 Nordirland

Da der Warenverkehr mit Nordirland bis auf Weiteres behandelt wird, als gehöre Nordirland noch zum europäischen Binnenmarkt, muss Nordirland mit dem Ländercode »XI« und zugehöriger Ländergruppe »Europ. Gemeinschaft« NEU angelegt werden.

Abbildung 2: Programm TRLANDST | Format TRLAND01

1.5.2 Kundenstamm, Kundenversandadresse bei Handel aus der EG nach Großbritannien

Programme: TRKUNDST, TRKDVSST,
Formate: TRKUND02, TRKUND06, TRKDVS02

Im Kundenstamm müssen alle Kunden mit Sitz oder Standort in GB angepasst werden, welche von der EG aus beliefert werden. Hier muss der »Absatzmarkt« von »G« = Europäische Union auf »E« = Export umgestellt werden. Da die Ware nun verzollt werden muss, sollten die Lieferbedingungen bei Bedarf ebenfalls angepasst werden.



Abbildung 3: Programm TRKUNDST | Format TRKUND02

In der Kundenversandadresse ist die Umstellung des »Absatzmarktes« von »G« = Europäische Union auf »E« = Export ebenfalls notwendig.

Kunden-Versandadresse
Prozessindustrie

Kunden-Nr: 191031 BREXIT
Versand-Adr-Nr: 001

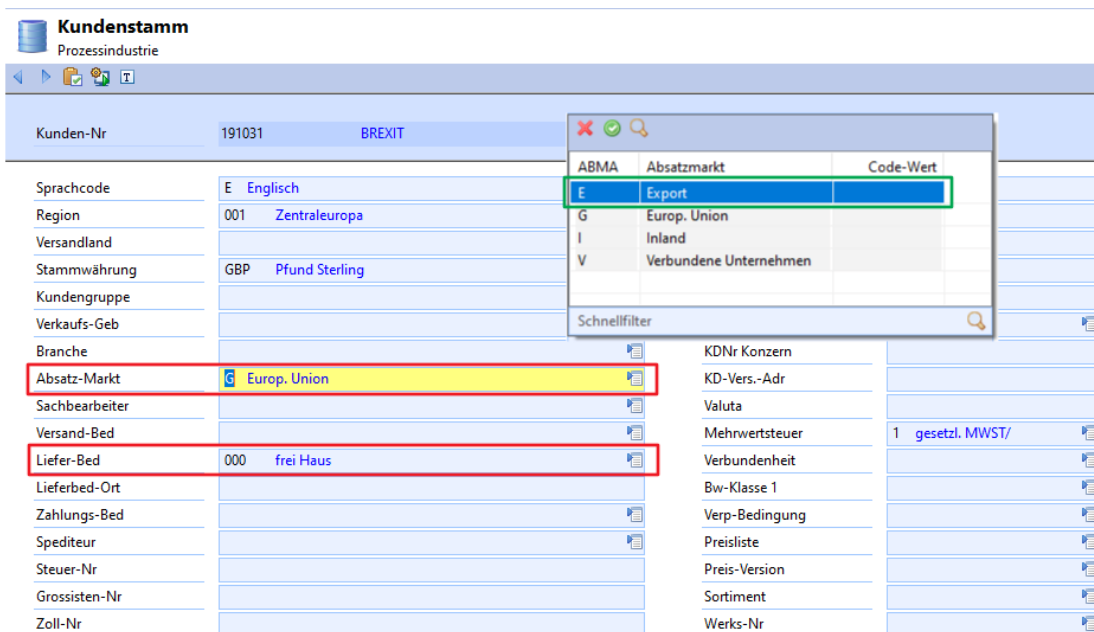
Status: 01 Aktiv
Sprachcode: E Englisch
MwSt: 1 gesetzl. MWST/EG/Drittland
MwSt Sonderb:
Versand-Bed: 999 noch zu vereinbaren
Liefer-Bed:
Lieferbed-Ort:
Verp-Bedingung:
Verkaufs-Geb:
Absatz-Markt: G Europ. Union
Ablade-Stelle:
Lager-Nr:
Kundengruppe:
Primäradresse:
RE-Adresse:
EDI-ILN:
Zoll-Nr:

ABMA	Absatzmarkt	Code-Wert
E	Export	
G	Europ. Union	
I	Inland	
V	Verbundene Unternehmen	

Überlieferung:
LG-Bereich:
KD-Filial-Nr:
KD-Vers.-Adr:
Gelingen-Bestät: 0 Keine
Kundenbetreuer:
Nielsen-Gebiet:

Abbildung 4: Programm TRKDVSSST | Format TRKDVSO2

Da für Kunden aus dem Vereinigten Königreich keine Gelangensbestätigung mehr benötigt wird, muss das Kennzeichen hier auf »0« gesetzt werden.

Kundenstamm
Prozessindustrie

Kunden-Nr: 191031 BREXIT

Komplett-Lief: 0 Keine
L-Termin-KZ:
Restlaufzeit:
Vorlauf-Zeit:
Reserv-Form:
Kosten-Briefk:
Faktura-Sperre:
Lieferavis: 0 Keine
Sammel-RE:
Sortierung RE: 0 LS-Position
Summierung RE:
Sammel-LS:
Anz.LS bei SR:
Sortierung LS: 1 Artikel
Summierung LS:
Dr. Preise LS:
Dr. Preise AB:

GLBT	Gelangensbestätigung
0	Keine
1	mit Lieferscheindruck pro Lieferschein
3	pro Kunde/Versandadresse

Überlieferung:
Chargen-Reinh:
Chargen-Format:
Plan-Kunde:
Gelingen-Bestät: **0 Keine**
Dr Charge:
Gebindeprüfung: 0 Keine Prüfung

Abbildung 5: Programm TRKUNDST | Format TRKUND06

1.5.3 Kundenstamm, Kundenversandadresse beim Handel aus Grossbritannien in die EG

Programme: TRKUNDST, TRKDVSST
Formate: TRKUND02, TRKDVS02

Im Kundenstamm müssen alle Kunden mit Sitz oder Standort in der EG angepasst werden, welche von GB aus beliefert werden. Hier muss der »Absatzmarkt« von »G« = Europäische Union auf »E« = Export umgestellt werden. Da die Ware nun verzollt werden muss, sollten die Lieferbedingungen bei Bedarf ebenfalls angepasst werden.



Abbildung 6: Programm TRKUNDST | Format TRKUND02

In der Kundenversandadresse ist die Umstellung des »Absatzmarktes« von »G« = Europäische Union auf »E« = Export ebenfalls notwendig.

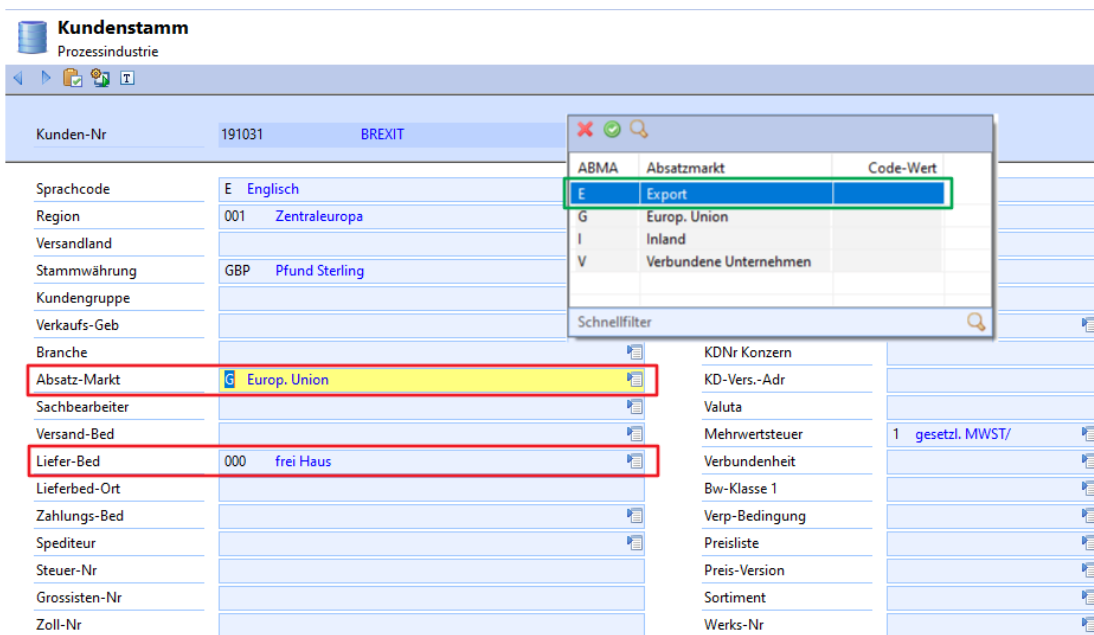

Abbildung 7: Programm TRKDVSST | Format TRKDVS02

1.5.4 Anpassung der Kunden für Nordirland, welche weiterhin in der EG verbleiben

Programme: TRKUNDST, TRADRSST
Formate: TRKUNDO2, TRADRS01

Bei Kunden mit Sitz oder Standort in Nordirland muss im Adressenstamm nur das Land auf »XI« abgeändert werden.

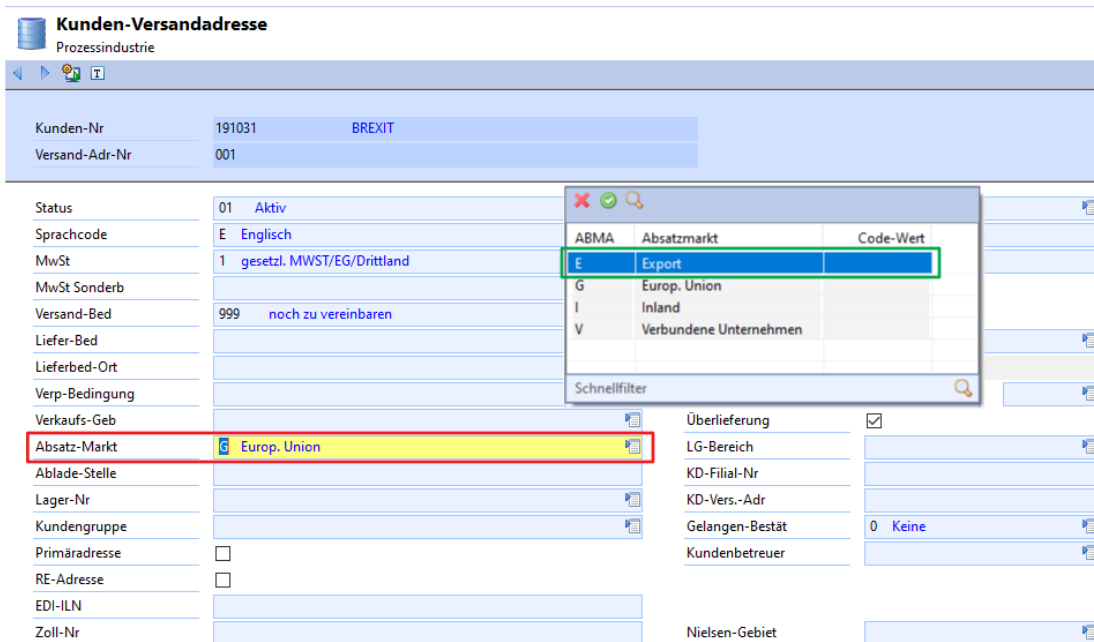
Adressenstamm
Prozessindustrie

Name 1	BREXIT-NI
Name 2	
Name 3	
Straße	
Haus-Nr	
Straße 2	
Straße 3	
Ort	Belfast
Postleitzahl	BT1
PLZ Postfach	
Postfach	
Land-Nr	XI Nordirland

Abbildung 8: Programm TRADRSST | Format TRADRS01

Im Kundenstamm muss nichts angepasst werden, da der »Absatzmarkt« bis auf Weiteres bei »G« = Europäische Union bleibt.

Kundenstamm
Prozessindustrie

Kunden-Nr	191032	BREXIT-NI
Sprachcode	E	Englisch
Region	001	Zentraleuropa
Versandland		
Stammwährung	GBP	Pfund Sterling
Kundengruppe		
Verkaufs-Geb		
Branche		
Absatz-Markt	G	Europ. Union
Sachbearbeiter		
Versand-Bed		
Liefer-Bed	000	frei Haus
Lieferbed-Ort		
Zahlungs-Bed		
Spediteur		
Steuer-Nr		
Grossisten-Nr		
Zoll-Nr		

ABMA	Absatzmarkt	Code-Wert
E	Export	
G	Europ. Union	
I	Inland	
V	Verbundene Unternehmen	

KD-Vers.-Adr	
Valuta	
Mehrwertsteuer	1 gesetzl. MWST/
MwSt-Code	
Verbundenheit	
Bw-Klasse 1	
Verp-Bedingung	
Preisliste	
Preis-Version	
Sortiment	
Werks-Nr	

Abbildung 9: Programm TRKUNDST | Format TRKUNDO2

1.6 Anpassung der Bewegungsdaten:

1.6.1 Kundenaufträge

Programme: TRAFKOST

Formate: TRAKN02

Für offene Kundenaufträge kann eine Anpassung der Lieferbedingung erforderlich sein, da die Ware nun »verzollt« werden muss.

KD-Auftragskondition
Prozessindustrie

KD-Auftrags-Nr	2019 / 100025	KD-Af-Art	100 Standardauft
Kunden-Nr	191031 BREXIT	Offene Posten	
PLZ/Ort	SW1A 0AA London	Status	01 aktiv
Hinweis		Währungs-Code	GBP
Mindest-Betrag		Af-Wert excl PK	540,00
Kond-Basis	540,00	Af-Wert	540,00
Deck-Beitrag	615,70-	Af-Wert incl SK	540,00

KD-Steuerung		Gw. Brutto kg	112,6000
Versand-Bed	999 noch zu vereinb	Gw. Netto kg	100,0000
Liefer-Bed	999 Standard	Valuta-Tage	/
Lieferbed-Ort		Lief. Komplet	0 Keine
Zahlungs-Bed	001 10 Tage 2 % Sko	Kosten-Briefk	<input type="checkbox"/>

Art	Bezeichnung	Wert	%	Bas	A	F	Ergebnis	Kumulierung

Abbildung 10: Programm TRAFKOST | Format TRAKN02

Hinweis:

Zum Zeitpunkt der Erfassung eines Vorgangs (z.B. Kundenauftrag) werden im trend-ERP System die Stammdaten in den Vorgang hineinkopiert.

Wenn also noch offene Vorgänge im System existieren, müssen die Änderungen in den Stammdaten in diesen Vorgängen nachgezogen werden.

1.6.2 Nachträgliche Gutschriften

Programme: TRAFKOST
Formate: TRAB0403

Bei nachträglichen Gutschriften für den Zeitraum »vor dem BREXIT« muss der MwSt.-Code bei den Auftragspositionen im Kundenauftrag angepasst werden. Hierzu muss der MwSt.-Code auf »EG-Steuer-Frei« geändert werden. Gegebenenfalls muss die Umsatzsteuer-Ident-Nummer als Schlusstext hinzugefügt werden.

Kundenauftrags-Posi
SWS Packaging

KD-Auftrags-Nr	2019 / 100007	Offene Posten	
Ident-Nr	40000.00020	Limit-Pr	
Bezeichnung	Dienstleistung	Pr-Basis	
Bezeichnung			
Gw. Netto kg	/ Stück		
Ber-Gw. kg			
Liefertermin	23.08.2019	Inhalt	
Kom-Termin	23.08.2019	Produktgruppe	7000 Verpackung
LG-Bestand		MwSt	01 19 % USt
Be-Menge	10,00	Bonus	<input checked="" type="checkbox"/>
ME Menge	S Stück	Af-Wert Basis	<input checked="" type="checkbox"/>
ME Preis	S Stück	Rabatt-Bertg	<input checked="" type="checkbox"/>
Werks-VK-Preis			
Währung	EUR		

Art	Bezeichnung	Wert	%	D	Dim	Bas	Ergebnis	Kumulierung
PR1	Kunde, Produkt		5,000	1	1			50,00

Abbildung 11: Programm TRAFKOST | Format TRAB0403

1.7 Intrastat

Programm: TRKUEGSTFormat: TRKUEG01

In der Kunden-EG-Datei werden die Stammsätze für die Intrastat Meldung gepflegt. Das aktivierte Kennzeichen steuert den Ausschluss bei der Intrastat-Übernahme. Nach Erstellung der Dezember Intrastat-Meldung für GB muss das Kennzeichen in den »KUEG«-Sätzen aktualisiert werden. Da ab Januar keine Intrastat mehr für das Vereinigte Königreich benötigt wird, muss das Kennzeichen »Kein Intrastat« bei allen Kunden aus dem Vereinigten Königreich gesetzt werden.

Kunden-EG-Steuerung

Kunden-EG-Steuerung
Prozessindustrie

Kunden-Nr: 191031

Kurzbez:

Versand-Adr-Nr: 001 BREXIT

Land-Nr: GB Vereinigtes Königrei

Ust-ID-Nr: GB12477377

USt-Option:

Kein Intrastat:

Schwellwert:

Prüf-Datum: 0.00.0000

Dat. Bestätigt: 0.00.0000

XCAL1008 | TRKUEG01

OK | Abbrechen

Abbildung 12: Programm TRKUEGST | Format TRKUEG01